



# **Avaliação Atuarial 2021 do Regime Próprio de Previdência Social dos Servidores Públicos do Município de Olinda- PE**

## **PLANO FINANCEIRO**

**Data-base: Dezembro/2020**

Recife – PE, 3 de julho de 2021

**SOLVENCY CONSULTORIA E ASSESSORIA ATUARIAL LTDA**

Av. Gov. Carlos de Lima Cavalcante 3995 - Sala 27  
Caixa Postal 05 - CEP.: 53.040-000  
Casa Caiada | Olinda - PE  
(81) 3432-7161 - email: [solvency@solvency.com.br](mailto:solvency@solvency.com.br)

## SUMÁRIO

<b>1. INTRODUÇÃO.....</b>	<b>3</b>
<b>2. ANÁLISE DESCRITIVA DOS DADOS .....</b>	<b>4</b>
<b>3. BASES TÉCNICAS .....</b>	<b>11</b>
<b>4. RESULTADOS DA AVALIAÇÃO ATUARIAL .....</b>	<b>12</b>
<b>5. PLANO DE CUSTEIO.....</b>	<b>15</b>
<b>6. PARECER ATUARIAL.....</b>	<b>16</b>
<b>ANEXO I - BALANÇO ATUARIAL .....</b>	<b>22</b>
<b>ANEXO II – PROJEÇÕES ATUARIAIS .....</b>	<b>23</b>
<b>ANEXO III – PROVISÕES MATEMÁTICAS.....</b>	<b>27</b>

## 1. INTRODUÇÃO

Na qualidade de atuários responsáveis pela Avaliação Atuarial do Regime Próprio de Previdência do Município de Olinda apresentamos nosso parecer sobre a situação atuarial do citado regime em 31/12/2020. Cabe salientar que esta avaliação se refere exclusivamente ao Plano Financeiro oriundo da segregação de massa ocorrida em 19 de março de 2009, em conformidade com a Lei nº 34 de 19 de março de 2009.

A presente avaliação atuarial foi elaborada em atendimento ao disposto nas normas legais pertinentes à regulação dos Regimes Próprios de Previdência Social – RPPS apontadas a seguir:

- Regras de elegibilidade aos benefícios, asseguradas para servidores de cargo efetivo inserido no regime de RPPS, no texto da Constituição Federal de 1988;
- Lei Nº 9.717, de 27/11/98 que estabelece regras gerais para a organização e o funcionamento dos regimes próprios de previdência social dos servidores públicos da União, Estados, Municípios e Distrito Federal;
- Portaria Nº 402, de 10/12/1008, que disciplina os parâmetros e as diretrizes gerais para organização e funcionamento dos regimes próprios de previdência social dos servidores públicos ocupantes de cargos efetivos da União, dos Estados, do Distrito Federal e dos Municípios, em cumprimento das Leis no 9.717, de 1998 e no 10.887, de 2004.
- Portaria Nº 464, de 19/11/2018, que dispõe sobre as normas aplicáveis às avaliações e reavaliações atuariais dos RPPS da União, dos Estados, do Distrito Federal e dos Municípios, define parâmetros para a segregação da massa e dá outras providências.
- Emenda Constitucional Nº 20, de 16 de dezembro de 1998, Emenda Constitucional Nº 41, 19 de dezembro de 2003, pela Lei nº 10.887, de 18 de junho de 2004 que complementa e esclarece as disposições desta referida Emenda e pela Emenda Constitucional Nº 47, de 06 de julho de 2005.

Este relatório se constitui dos resultados da avaliação atuarial realizada com base em dezembro de 2020, tendo como principais informações os números relativos à situação atuarial do RPPS de Olinda referente às despesas e receitas previdenciárias com os servidores de cargo efetivo dos Poderes Executivo e Legislativo.

## 2. ANÁLISE DESCRITIVA DOS DADOS

As informações utilizadas nesta avaliação estão descritas a seguir, as quais foram prestadas pelo RPPS. As informações enviadas retratam a realidade atual da massa de servidores, tendo sido considerados satisfatórios nos testes de consistência elaborados.

O total de registros utilizados na avaliação atuarial foi de 2219 servidores ativos, 1793 servidores inativos e 459 pensionistas. O grupo previdenciário em questão está distribuído na tabela abaixo que sintetiza as respectivas estatísticas.

**Tabela 1: Estatísticas da população**

Situação da População Coberta	Quantidade			Remuneração Média			Idade Média		
	Feminino	Masculino	Geral	Feminino	Masculino	Geral	Feminino	Masculino	Geral
Ativos	1469	754	2223	4.145,12	4.572,80	4.290,18	51	55	53
Ap. Contribuição	1216	473	1689	4.573,55	4.108,13	4.443,21	67	70	68
Ap. Idade	1	1	2	4.004,83	3.748,99	3.876,91	73	81	77
Ap. Compulsória	13	23	36	2.310,52	1.889,01	2.041,22	79	80	80
Ap. Invalidez	39	27	66	1.598,52	3.189,85	2.249,52	66	67	67
Pensionistas	350	109	459	2.065,69	2.240,48	2.107,20	65	68	66

Tais estatísticas também podem ser visualizadas no Gráfico 1, que descreve a distribuição dos servidores por categoria e por sexo. Através desse gráfico é possível verificar que a maioria da população coberta está em atividade e é do sexo feminino, correspondente a 1469 servidores.



**Gráfico 1:** Número de servidores por sexo

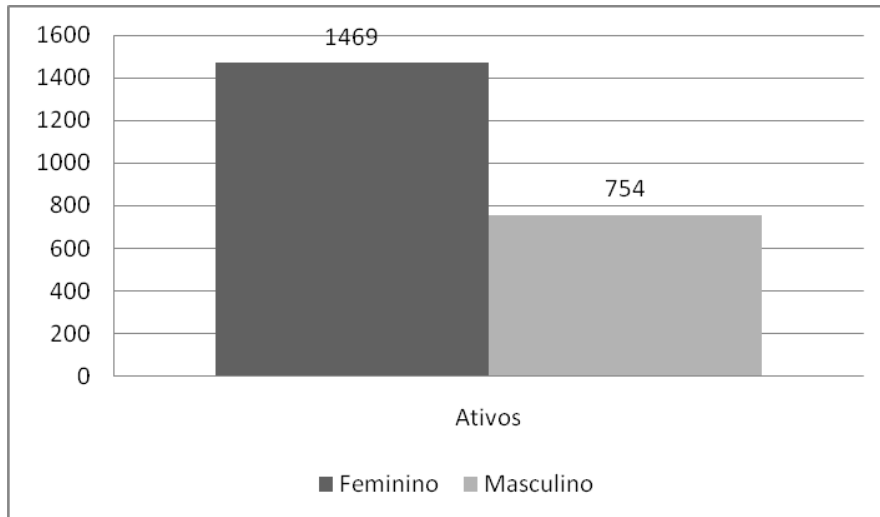

A população ser majoritariamente do sexo masculino (69%) não contribui para custos maiores para o plano de previdência, uma vez que a mulher se aposenta mais cedo que o homem e tem expectativas de vida superiores.

**Gráfico 2:** Distribuição da população por sexo

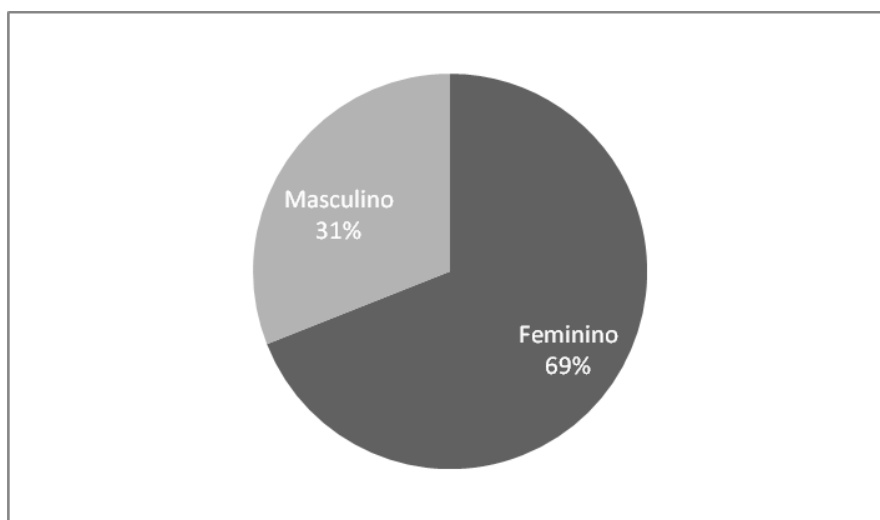

**SOLVENCY CONSULTORIA E ASSESSORIA ATUARIAL LTDA**

Av. Gov. Carlos de Lima Cavalcante 3995 - Sala 27  
Caixa Postal 05 - CEP: 53.040-000  
Casa Caiada | Olinda - PE  
(81) 3432-7161 - email: [solvency@solvency.com.br](mailto:solvency@solvency.com.br)

Em relação à remuneração dos servidores, é possível observar que os servidores ativos possuem um salário médio em torno de R\$ 4.290,18, onde os homens têm remuneração superior às mulheres.

**Gráfico 3: Remuneração Média**

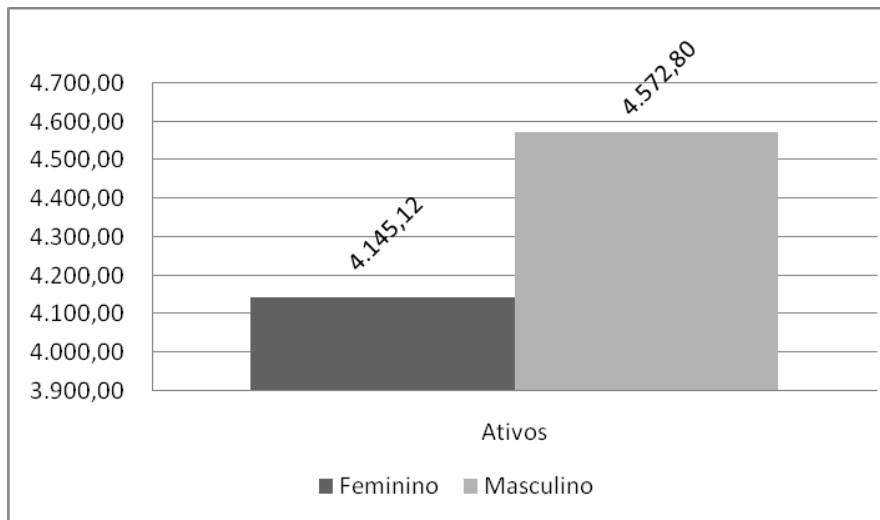

De acordo com o Gráfico 4, observa-se que a base da pirâmide é bastante estreita, significando que a população é razoavelmente madura, com uma grande quantidade de indivíduos concentrados entre as idades de 35 e 80 anos. Verifica-se que a idade média dos servidores ativos gira em torno de 53 anos.

Já em referências aos servidores inativos e pensionistas, os primeiros possuem idade média de 68 anos, enquanto que as pensionistas têm idade média de 66 anos, conforme pode ser observado no gráfico adiante.



**Gráfico 4: Pirâmide Etária**

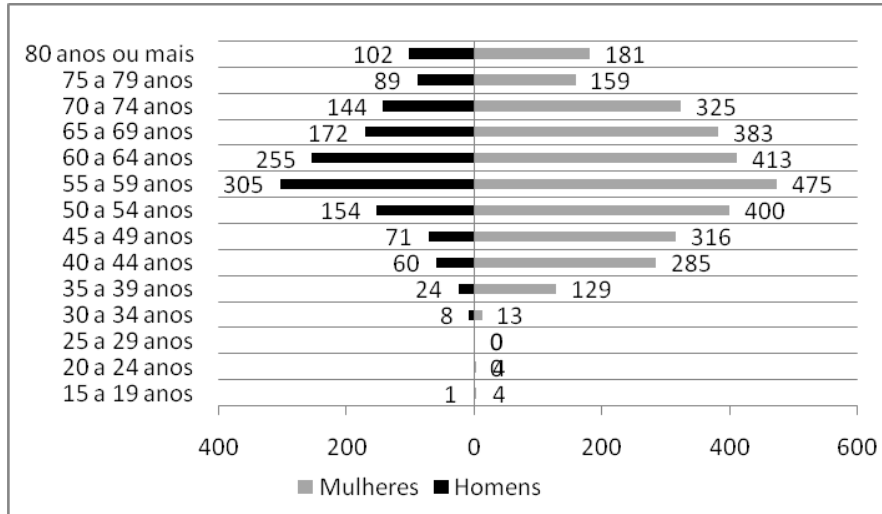

**Gráfico 5: Idade Média**

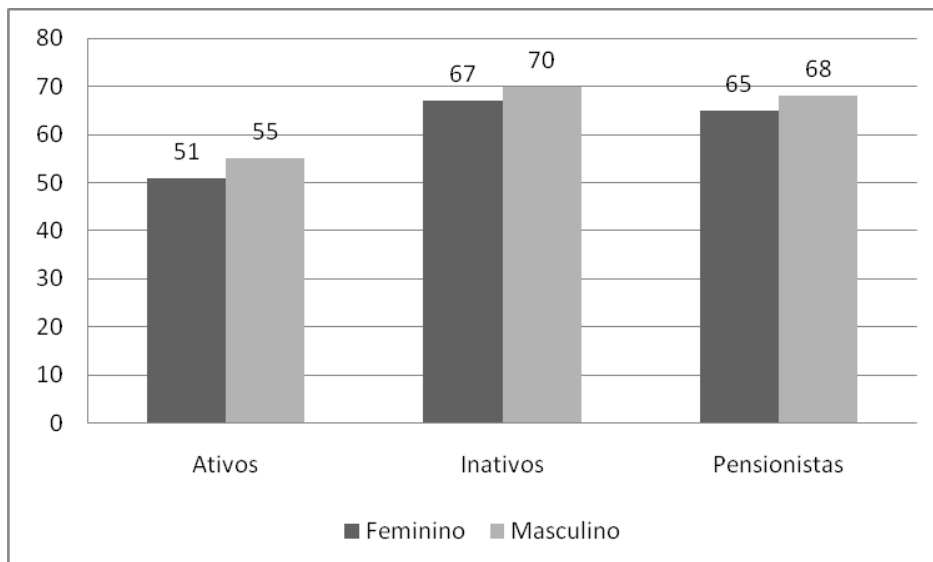

**SOLVENCY CONSULTORIA E ASSESSORIA ATUARIAL LTDA**

Av. Gov. Carlos de Lima Cavalcante 3995 - Sala 27  
Caixa Postal 05 - CEP: 53.040-000  
Casa Caiada | Olinda - PE  
(81) 3432-7161 - email: solvency@solvency.com.br

Verificou-se também que aproximadamente 37,97% (844) dos servidores ativos são professores e, destes, 733% (86,85) são do sexo feminino, conforme pode ser visualizado na tabela e nos gráficos adiante.

**Tabela 2:** Estatísticas da população – Professores e demais servidores

Ativos	Quantidade			Remuneração Média			Idade Média		
	Feminino	Masculino	Geral	Feminino	Masculino	Geral	Feminino	Masculino	Geral
Professores	733	111	844	4.716,73	4.983,00	4.751,75	49	53	51
Não-Professores	736	643	1379	3.575,84	4.501,98	4.007,68	53	56	54

Observamos que a idade média dos servidores professores é aproximada a dos demais servidores. Para o primeiro grupo a idade média está em torno de 51 anos, enquanto que a idade média dos não professores é aproximadamente de 54 anos.

**Gráfico 6:** Quantidade de servidores

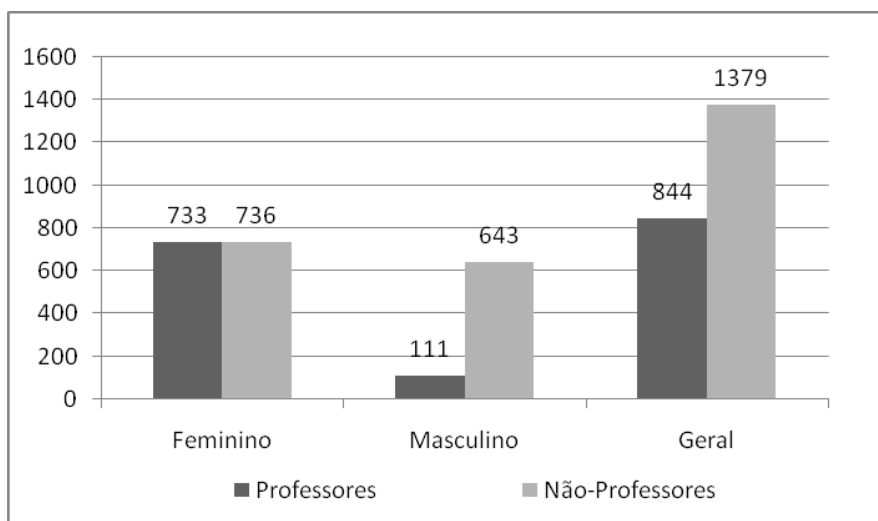



É possível observar pelo Gráfico 7 que o salário médio dos professores é bem superior ao dos demais servidores. Nesse contexto, contribuindo para custos mais elevados para o plano, uma vez que os professores se aposentam mais cedo e têm salários maiores.

**Gráfico 7: Salário Médio**

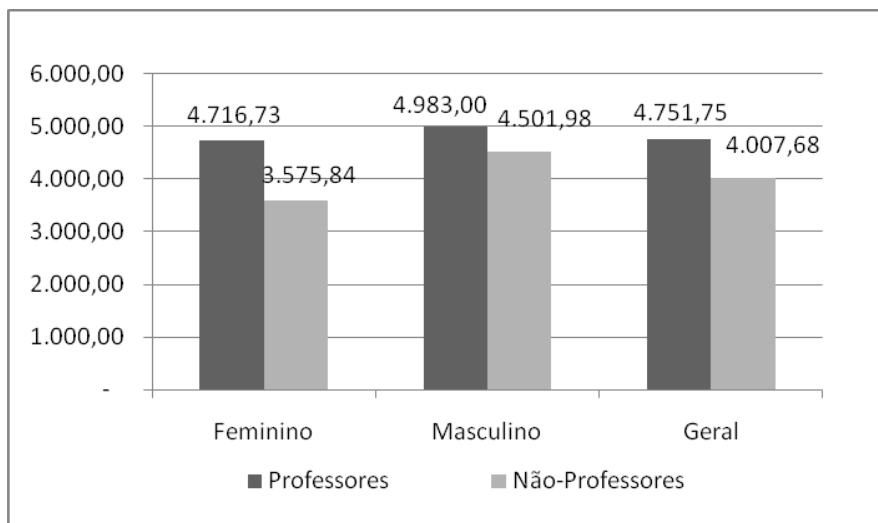

O Gráfico 8 traz informações sobre a quantidade projetada de servidores que poderão se aposentar nos próximos meses. É possível verificar que em torno de 10% dos atuais servidores estarão elegíveis a um benefício de aposentadoria nos próximos 12 meses. Isso compromete, sobremaneira, a aplicação dos recursos previdenciários, uma vez que haverá uma necessidade de liquidez no curto prazo em virtude do aumento da folha de proventos de aposentados. Além disso, é visto que aproximadamente 30% dos servidores atuais poderão estar aposentados nos próximos 5 anos.



**Gráfico 8:** Tempo projetado para a aposentadoria

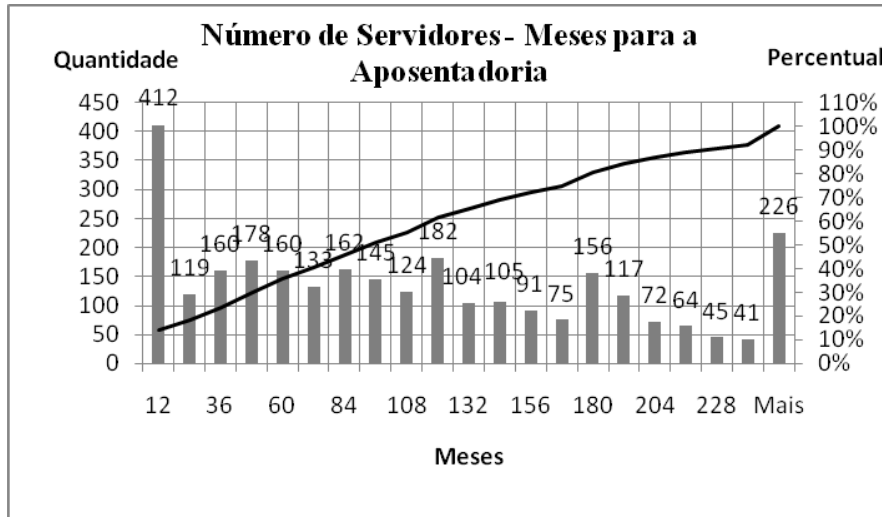

Adicionalmente, verificamos que a idade média de aposentadoria projetada para os professores do sexo masculino foi de 62 anos e 65 anos para os demais servidores homens, de acordo com o demonstrado por meio do Gráfico 9. Já para as mulheres, verificamos que a idade média projetada para a aposentadoria das professoras foi de 57 anos e 62 para as demais mulheres.

**Gráfico 9:** Idade média projetada para a aposentadoria

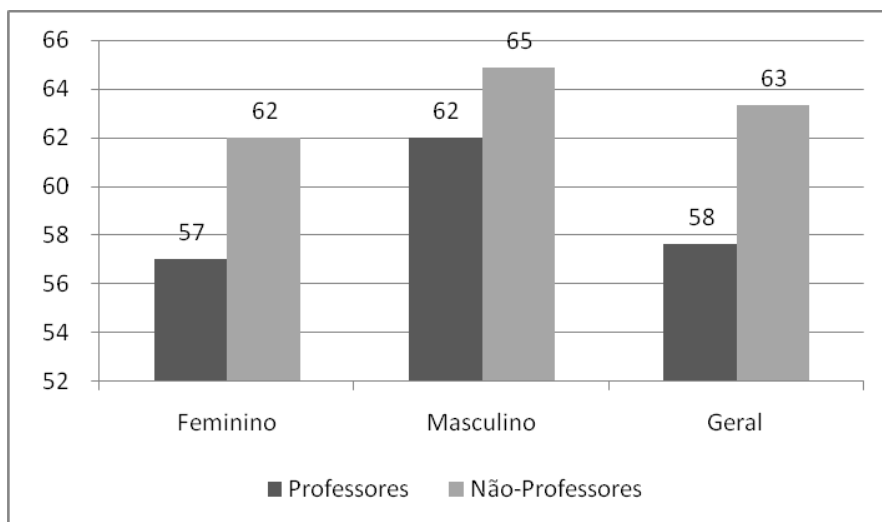



### 3. BASES TÉCNICAS

#### 3.1. HIPÓTESES ATUARIAIS

As premissas e hipóteses utilizadas na presente avaliação atuarial atendem a todas as especificações contidas na legislação em vigor e buscam representar as características da massa de segurados bem como retratar a realidade aos parâmetros biométricos, financeiros e econômicos aplicados ao tipo de estudo atuarial.

**Quadro 1: Premissas Atuariais**

<b>HIPÓTESE</b>	<b>VALOR</b>
Sobrevivência de válidos	IBGE
Mortalidade de válidos	IBGE
Sobrevivência de inválidos	IBGE
Mortalidade de inválidos	IBGE
Entrada em invalidez	Álvaro Vindas
Crescimento Salarial	1%
Composição Familiar do Servidor	Cônjuge da mesma idade do servidor
Idade de ingresso no mercado de trabalho	32 anos
Taxa de Juros	0,00%

Não foi utilizada nenhuma hipótese de inflação nesta avaliação atuarial uma vez que todas as variáveis financeiras são influenciadas por esta variável na mesma dimensão e período. A presente avaliação atuarial tratou apenas dos servidores civis integrantes da geração atual, bem como dos atuais aposentados e pensionistas, não sendo utilizada a hipótese de reposição de servidores.

### **3.2. ALÍQUOTAS DE CONTRIBUIÇÃO**

Para efeito da projeção atuarial e verificação do comportamento das receitas e despesas previdenciárias, adotaram-se as alíquotas de contribuição para os servidores ativos (14,00%) e para o Ente Público (14,00%). Foi estimada uma contribuição de 14% sobre a parcela do benefício que excede R\$ 6.433,57 a depender do tipo de benefício requerido, conforme determina a Emenda Constitucional N° 41.

Essas alíquotas estão de acordo com o que preceitua o art. 9, § 4° e art. 11 da Emenda Constitucional 103/19, onde estão estabelecidos 14% (catorze por cento) incidente sobre a totalidade da remuneração de contribuição dos servidores ativos efetivos e sobre as parcelas dos proventos de aposentadoria e de pensão que superem o limite máximo estabelecido para os benefícios do Regime Geral da Previdência Social

### **3.3. REGRAS DE ELEGIBILIDADES**

Consideram-se as regras constantes da Emenda Constitucional - EC n° 41/03 e Emenda Constitucional - EC n° 47/05. A data da aposentadoria programada do servidor foi calculada aplicando-se todas as regras pertinentes e selecionando-se a primeira data de elegibilidade ao benefício.

### **3.4. REGIME FINANCEIRO E MÉTODO DE CUSTEIO**

O Regime financeiro adotado para o cálculo das aposentadorias e pensões foi o de repartição simples em virtude da segregação de massa ocorrida de acordo com a Lei Municipal n° 34/2009. Com a segregação, onde os servidores admitidos a partir da data estabelecida nesta lei, 19/03/2009, ficaram a cargo de um fundo previdenciário capitalizado, objeto de uma avaliação

atuarial específica, onde promovem a constituição das suas próprias reservas matemáticas através das suas contribuições e das contribuições do Ente, garantindo a solvência deste Plano Previdenciário capitalizado.

Os demais servidores, admitidos até a data de 19/03/2009 estabelecido na referida lei, permanecem num Plano Financeiro com características de um regime de repartição simples, onde os benefícios previdenciários são pagos com a arrecadação mensal de contribuições mais o aporte do Ente em caso de insuficiência, até a completa extinção deste grupo.

No cálculo do resultado atuarial com a atual geração de servidores ativos, inativos e pensionistas, comparou-se o valor atual das obrigações futuras com o valor atual das contribuições futuras, tendo sido usado o método agregado para o cálculo das provisões matemáticas prospectivas.

A análise do fluxo de caixa (projeções atuariais) pressupõe o acompanhamento das receitas e despesas, bem como, seu correspondente saldo através desta diferença destas duas variáveis somadas ao ativo do plano na data da avaliação quando existente.

#### **4. RESULTADOS DA AVALIAÇÃO ATUARIAL**

Os resultados da avaliação atuarial do Plano Financeiro, na data-base de dezembro/2020, estão apresentados nos Anexos I – Balanço Atuarial e II – Projeções Atuariais. O balanço atuarial retrata a situação, em valores presentes, do equilíbrio atuarial existente na data da avaliação.

O balanço atuarial está dividido nas contas de ativo e passivo, tendo estas últimas uma subdivisão em benefícios a conceder e concedidos. Os benefícios a conceder representam as obrigações do regime de previdência para com os atuais servidores ativos e dependentes que ainda não estão em gozo de qualquer benefício. Já os benefícios concedidos representam as obrigações com o pagamento futuro dos benefícios dos atuais aposentados e pensionistas.

Todos os valores que constam do passivo e ativo estão expressos em moeda de dezembro/2020 e foram calculados considerando-se as probabilidades de ocorrência dos eventos

determinantes da concessão dos benefícios (sobrevivência, morte, invalidez, etc.) e uma taxa de juros igual a 0% ao ano, uma vez que se trata da avaliação atuarial do Plano Financeiro, operado pelo regime de repartição simples.

No lado do ativo, encontram-se as contas de receitas do regime de previdência, representadas pelos valores presentes atuariais das contribuições dos servidores ativos, inativos, pensionistas e do Ente. Essas contribuições foram calculadas considerando-se as alíquotas atualmente em vigor.

No caso específico sob análise é registrado um déficit atuarial em torno de R\$ 5,16 bilhões. Esse déficit deve ser entendido como o montante de recursos necessário ao equilíbrio do regime de previdência, caso fossem mantidas as atuais alíquotas de contribuição. Representa, portanto, a necessidade de aportes futuros por parte do Ente Federativo, uma vez que se trata de um Plano Financeiro oriundo da segregação de massa.

Nas Projeções Atuariais, influenciadas pelas hipóteses e premissas atuariais, estão demonstrados os valores a receber e pagar a todos os servidores, permitindo uma idéia mais precisa das insuficiências financeiras esperadas para cada exercício futuro. Nos fluxos apresentados não está incluído o valor da compensação previdenciária a receber de outro regime de previdência.

De acordo com o que determina a Portaria Nº 464/2018, uma vez implementada a segregação de massa, fica vedada qualquer espécie de transferência de segurados, recursos ou obrigações entre o Plano Financeiro e o Plano Previdenciário. Não se admite ainda a previsão da destinação de contribuições de um grupo para o financiamento dos benefícios do outro grupo. Portanto, é necessário um acompanhamento rigoroso da arrecadação e da aplicação dos recursos dos dois planos para que não haja transferência entre eles.

Os resultados aqui apresentados foram obtidos a partir do uso de técnicas atuariais aceitas internacionalmente e de parâmetros estabelecidos nos normativos anteriormente descritos. Convém ressaltar que a qualidade dos resultados depende fundamentalmente da consistência dos dados cadastrais e da adequabilidade das hipóteses utilizadas no estudo. A inadequação das hipóteses ou

os erros que porventura tenham remanescido na base cadastral serão corrigidos na medida em que as reavaliações atuariais anuais forem sendo efetivadas.

## 5. PLANO DE CUSTEIO

**Tabela 3:** Custeio do Plano

<b>CONTRIBUINTE</b>	<b>CUSTO NORMAL - %</b>
Ente Público	14,00
Servidor Ativo	14,00
Servidor Aposentado	14,00
Pensionista	14,00

**Tabela 4:** Custeio do Plano por Tipo de Benefício

<b>BENEFÍCIO</b>	<b>CUSTO NORMAL-%</b>
Aposentadoria por Idade, Tempo de Contribuição e Compulsória	17,17
Aposentadoria por Invalidez	0,95
Pensão por Morte de Segurado Ativo	2,07
Pensão por Morte de Aposentado por Idade, Tempo de Contribuição e Compulsória	7,44
Pensão por Morte de Aposentado por Invalidez	0,37
Auxílio Doença	0,00
Salário Maternidade	0,00
Auxílio Reclusão	0,00
Salário Família	0,00

## 6. PARECER ATUARIAL

De acordo com Lei Municipal nº 34/2009, houve uma segregação de massa no Regime Próprio de Previdência Social do Município de Olinda, onde os servidores admitidos a partir desta lei ficaram a cargo de um Plano Previdenciário Capitalizado, objeto de uma avaliação atuarial específica. Estes servidores promovem a constituição das suas próprias reservas matemáticas através das suas contribuições e das contribuições do Ente, garantindo a solvência deste fundo previdenciário capitalizado.

Os demais servidores, admitidos até a data de entrada em vigor da referida lei permanecem num Plano Financeiro com características de um regime de repartição simples. Esta avaliação atuarial refere-se especificamente ao Plano Financeiro.

O resultado desta avaliação atuarial constatou que estão sendo necessários aportes periódicos do Ente para arcar com as despesas da folha de pagamentos de inativos, uma vez que o plano não possui recursos acumulados suficientes e a arrecadação de contribuições será inferior ao valor atual da referida folha. Dessa forma, sugerimos o reescalonamento das atuais alíquotas de contribuição de 28%, sendo 14% para o servidor ativo e 14% para o Ente Público, salientando que continuarão sendo necessários os desinvestimentos até o completo consumo das aplicações, e posterior necessidade de aportes por parte do Ente Federativo.

Por fim, cabe salientar que a cobertura dos gastos de administração da unidade gestora do RPPS é custeada através de alíquota de até 1% (um por cento) do valor total da remuneração paga aos servidores no ano anterior, compreendendo os ativos e inativos.



## **I. Qualidade do Cadastro**

O cadastro disponibilizado pelo RPPS apresentou qualidade razoável, requerendo por parte dos dirigentes do ente, revisão, manutenção e atualização dos dados correspondentes, visando à fidedignidade dos mesmos para uma correta mensuração das obrigações previdenciárias. Em 31/12/2020, o referido cadastro apresentava 2223 servidores ativos, 1793 servidores inativos e 459 pensionistas.

Verificou-se que 69% da população coberta são do sexo masculino e 37,97% dos atuais servidores ativos são professores. Adicionalmente, verificamos que a idade média de aposentadoria projetada para os professores foi de 62 anos e para as professoras, 57 anos de idade. Já para os demais homens, a idade média projetada para a aposentadoria foi de 65 anos, e para as mulheres de 62 anos, de acordo com os dados cadastrais e com as regras definidas na Constituição Federal e suas respectivas emendas.

## **II. Hipóteses Adotadas na Avaliação Atuarial**

As hipóteses adotadas nesta avaliação tiveram por fundamentação o cenário macroeconômico nacional, bem como o disposto na legislação aplicável, especificamente a Portaria nº 464, de 19 de novembro de 2018.

Diante da ausência de dados não foi possível efetuar teste de aderência quanto às tábuas de sobrevivência de válidos e inválidos, bem como quanto à tábua de entrada em invalidez adotadas nesta avaliação, entretanto julgamos adequadas as tábuas previstas no art. 6º da resolução supramencionada para representar o comportamento da força de mortalidade do grupo de ativos e inativos do RPPS.

A taxa de juros atuariais adotada foi de 0,0% (zero por cento) ao ano, uma vez que estamos tratando de um plano de benefícios em regime de repartição simples.

Em relação à taxa de crescimento salarial, foi utilizada a hipótese de 1%, uma vez que nos últimos anos o valor da folha salarial foi fortemente influenciado pela adequação dos salários dos

servidores, que tiveram um crescimento expressivo nos últimos anos, contribuindo para um aumento real na folha salarial, que não reflete o crescimento salarial do servidor público no longo prazo. A partir das próximas avaliações atuariais, essa influência será reduzida e será possível avaliar melhor a estatística de crescimento salarial dos servidores para fins elaboração de projeções atuariais de longo prazo.

Para a premissa de crescimento real dos benefícios, utilizamos o valor de 0%. A justificativa para a utilização deste valor se deve pelo fato de não haver previsão legal de reajuste real dos benefícios previdenciários. Considerou-se nesta avaliação que os indivíduos em média começam a trabalhar aos 32 anos de idade. Essa premissa é utilizada para fins de obtenção do tempo de contribuição do servidor em outro regime de previdência, anterior ao serviço público, para fins de projeção da data da aposentadoria. Sugerimos que o RPPS e o Ente Federativo faça um recadastramento dos servidores ativos para obter os valores exatos de tempo de contribuição em outros regimes de previdência.

Enfim, todas as variáveis adotadas nesta avaliação foram plenamente discutidas com os representantes do RPPS.

### **III. Ativo Líquido do Plano**

Na data desta avaliação atuarial o Plano Previdenciário apresentava patrimônio acumulado no valor de R\$ 154.465,83, segundo informações da unidade gestora do RPPS.

### **IV – Provisões Matemáticas para os próximos 12 meses**

Conforme previsto na Portaria SPS Nº 464/2018, apresentamos a projeção das provisões matemáticas para os próximos doze meses, calculadas pelo método recursivo de interpolação linear. Os valores estão apresentados em mil unidades.

**Tabela 6: Provisões 12 meses**

Mês	VABF- Concedidos	VACF- Apos.Pens.	PMBC	VABF-A Conceder	VACF- Ente	VACF- Servidores	PMBaC	VACompF - A Receber
0	2.634.086,31	-	2.634.086,31	3.399.856,29	131.217,51	131.217,51	3.137.421,27	603.394,26
1	2.624.763,85	-	2.624.763,85	3.398.259,13	130.106,45	130.106,45	3.138.046,22	602.302,30
2	2.615.441,40	-	2.615.441,40	3.396.661,97	128.995,40	128.995,40	3.138.671,17	601.210,34
3	2.606.118,94	-	2.606.118,94	3.395.064,81	127.884,35	127.884,35	3.139.296,12	600.118,38
4	2.596.796,49	-	2.596.796,49	3.393.467,65	126.773,29	126.773,29	3.139.921,07	599.026,41
5	2.587.474,03	-	2.587.474,03	3.391.870,49	125.662,24	125.662,24	3.140.546,01	597.934,45
6	2.578.151,58	-	2.578.151,58	3.390.273,33	124.551,19	124.551,19	3.141.170,96	596.842,49
7	2.568.829,12	-	2.568.829,12	3.388.676,18	123.440,13	123.440,13	3.141.795,91	595.750,53
8	2.559.506,67	-	2.559.506,67	3.387.079,02	122.329,08	122.329,08	3.142.420,86	594.658,57
9	2.550.184,21	-	2.550.184,21	3.385.481,86	121.218,03	121.218,03	3.143.045,81	593.566,61
10	2.540.861,76	-	2.540.861,76	3.383.884,70	120.106,97	120.106,97	3.143.670,76	592.474,65
11	2.531.539,30	-	2.531.539,30	3.382.287,54	118.995,92	118.995,92	3.144.295,70	591.382,68
12	2.522.216,85	-	2.522.216,85	3.380.690,38	117.884,87	117.884,87	3.144.920,65	590.290,72

VABF – a Conceder: Valor Atual dos Benefícios Futuros (Benefícios a conceder)

VABF – Concedidos: Valor Atual dos Benefícios Futuros (Benefícios concedidos)

VACF – Apos. Pens.: Valor Atual das Contribuições Futuras do Servidores, Aposentados e Pensionistas (Benefícios Concedidos)

VACF – Ente: Valor Atual das Contribuições Futuras do Ente (Benefícios a Conceder)

VACF – Servidores : Valor Atual das Contribuições Futuras dos Servidores, Aposentados e Pensionistas (Benefícios a Conceder)

VACompF – a Receber: Valor Atual da Compensação Financeira a Receber

PMBC: Provisão Matemática de Benefícios Concedidos

PMBaC: Provisão Matemática de Benefícios a Conceder

## **V – Compensação Previdenciária a Receber**

A compensação previdenciária entre o RPPS e Regime Geral de Previdência Social – RGPS do INSS não foi calculada devido à ausência de informação por parte do RPPS. Entretanto estimamos o valor da compensação a receber no valor correspondente a 10% (dez por cento) do valor atual dos benefícios futuros, com base no art. 10, I e II, da Instrução Normativa SPREV nº 09, de 21 de dezembro de 2018.

O volume do déficit atuarial apurado pode ser reduzido na ocasião em que a Secretaria da Previdência Social – SPS reconheça os efetivos direitos a serem repassados através de compensação previdenciária para financiar o possível tempo de serviço passado dos servidores de cargo efetivo do RPPS.

Por isso, é importante que os gestores do RPSS providenciem recadastramento para averiguar essa situação, pois a compensação financeira a receber pode ser um fator preponderante para a obtenção de um resultado mais favorável ao plano previdenciário em estudo.

## **VI – Resultado Atuarial**

De acordo com as hipóteses atuariais, financeiras e demográficas adotadas, bem como as informações cadastrais e o patrimônio apresentado, o Plano Financeiro apresenta um déficit financeiro no valor de R\$ 5.167.958.857,83, considerando-se a projeção futura de receitas e despesas previdenciárias.

Para cobrir o déficit, o Município deverá realizar aportes mensais no valor correspondente à insuficiência entre as receitas de contribuição e as despesas com pagamento de benefícios, quando ocorrer. No longo prazo, estes aportes irão se reduzir até a completa extinção da população vinculada a este plano de benefícios.



**SOLVENCY**  
CONSULTORIA E ASSESSORIA ATUARIAL

## **II – Considerações Finais**

Ressaltamos a necessidade de segregação da contabilidade das contas dos Planos, Financeiro e Capitalizado, para que o primeiro não comprometa a formação de reservas do grupo do regime capitalizado, prejudicando a manutenção do equilíbrio atuarial.

É necessário sempre averiguar a capacidade do Ente em honrar seus compromissos e a extrema necessidade de formação de reservas matemáticas, constituídas de forma capitalizada que é a melhor forma de termos a garantia para o pagamento de benefícios, bem como, tentar absorver do mercado financeiro recursos através das aplicações que podem diminuir este volume de déficit sem ter que sacrificar os cofres públicos na sua totalidade apresentada.

Por fim, o Ente Municipal é responsável por eventuais insuficiências financeiras referentes à garantia do pagamento dos benefícios.

Recife – PE, 3 de julho de 2021.

**Jorge Tiago Moura Cruz**  
**Atuário – MIBA 3.286**

**SOLVENCY CONSULTORIA E ASSESSORIA ATUARIAL LTDA**

Av. Gov. Carlos de Lima Cavalcante 3995 - Sala 27  
Caixa Postal 05 - CEP: 53.040-000  
Casa Caiada | Olinda - PE  
(81) 3432-7161 - email: [solvency@solvency.com.br](mailto:solvency@solvency.com.br)



**ANEXO I - BALANÇO ATUARIAL**

**DATA-BASE: DEZEMBRO/2020**

<b>ATIVO</b>		<b>PASSIVO</b>	
<b>Aplicações Financeiras do RPPS</b>	<b>154.465,83</b>	<b>Valor Presente Atuarial dos Benefícios Concedidos</b>	<b>2.634.086.309,33</b>
<b>Valor Presente Atuarial das Contribuições</b>	<b>262.435.013,38</b>	<b>Valor Presente Atuarial dos Benefícios a Conceder</b>	<b>3.399.856.287,38</b>
<b>Compensação a Receber</b>	<b>603.394.259,67</b>	Aposentadorias	2.296.638.213,28
<b>Déficit(+)/Superavit(-) Atuarial</b>	<b>5.167.958.857,83</b>	Pensões	1.103.218.074,10
<b>TOTAL</b>	<b>6.033.942.596,70</b>	<b>TOTAL</b>	<b>6.033.942.596,70</b>

**SOLVENCY CONSULTORIA E ASSESSORIA ATUARIAL LTDA**

Av. Gov. Carlos de Lima Cavalcante 3995 - Sala 27  
Caixa Postal 05 - CEP.: 53.040-000  
Casa Caiada | Olinda - PE  
(81) 3432-7161 - email: [solvency@solvency.com.br](mailto:solvency@solvency.com.br)

## ANEXO II – PROJEÇÕES ATUARIAIS

ATUAL GERAÇÃO DE SERVIDORES, INATIVOS E PENSIONISTAS

VALORES CORRENTES

EXERCÍCIO	RECEITAS PREVIDENCIÁRIAS	DESPESAS PREVIDENCIÁRIAS	RESULTADO PREVIDENCIÁRIO
	Valor (A)	Valor (B)	Valor (A-B)
2021	39.768.819,60	131.035.364,98	-91.112.079,56
2022	39.014.256,48	135.134.858,93	-96.120.602,45
2023	37.938.734,95	140.877.140,26	-102.938.405,31
2024	36.844.660,44	146.353.845,28	-109.509.184,84
2025	35.667.246,45	151.890.072,08	-116.222.825,63
2026	34.254.531,63	158.251.599,73	-123.997.068,10
2027	33.158.727,76	162.495.301,34	-129.336.573,58
2028	31.918.965,49	167.173.834,72	-135.254.869,22
2029	31.000.348,98	169.716.230,04	-138.715.881,07
2030	29.659.630,81	174.106.567,50	-144.446.936,69
2031	28.486.754,43	177.094.423,01	-148.607.668,58
2032	27.465.462,28	178.765.065,62	-151.299.603,34
2033	26.606.552,25	179.041.790,41	-152.435.238,16
2034	25.722.176,77	179.077.236,83	-153.355.060,06
2035	24.085.251,28	182.199.223,93	-158.113.972,65
2036	23.038.079,24	182.012.455,11	-158.974.375,87
2037	21.904.823,04	181.752.199,99	-159.847.376,95
2038	21.211.969,63	178.918.570,48	-157.706.600,85
2039	20.544.061,18	175.545.205,64	-155.001.144,47
2040	19.802.539,20	172.038.131,14	-152.235.591,94
2041	18.846.580,02	169.063.692,73	-150.217.112,71
2042	18.001.605,63	165.209.335,72	-147.207.730,09
2043	17.195.578,35	160.653.298,61	-143.457.720,25
2044	16.503.797,66	155.260.895,12	-138.757.097,46
2045	15.666.297,10	150.104.096,87	-134.437.799,77
2046	14.748.284,16	145.048.710,45	-130.300.426,29
2047	14.022.927,42	138.963.605,36	-124.940.677,94

## ANEXO II – PROJEÇÕES ATUARIAIS

ATUAL GERAÇÃO DE SERVIDORES, INATIVOS E PENSIONISTAS

VALORES CORRENTES

EXERCÍCIO	RECEITAS PREVIDENCIÁRIAS	DESPESAS PREVIDENCIÁRIAS	RESULTADO PREVIDENCIÁRIO
	Valor (A)	Valor (B)	Valor (A-B)
2048	13.326.883,99	132.571.395,78	-119.244.511,79
2049	12.646.324,67	125.966.283,69	-113.319.959,01
2050	11.950.425,72	119.352.400,97	-107.401.975,25
2051	11.266.721,88	112.667.218,82	-101.400.496,94
2052	10.595.915,71	105.959.157,06	-95.363.241,35
2053	9.930.567,67	99.305.676,66	-89.375.108,99
2054	9.273.677,19	92.736.771,91	-83.463.094,72
2055	8.627.809,46	86.278.094,59	-77.650.285,13
2056	7.995.456,98	79.954.569,78	-71.959.112,80
2057	7.379.590,89	73.795.908,88	-66.416.318,00
2058	6.783.385,03	67.833.850,26	-61.050.465,23
2059	6.209.383,87	62.093.838,74	-55.884.454,87
2060	5.659.631,75	56.596.317,51	-50.936.685,76
2061	5.135.931,40	51.359.313,98	-46.223.382,58
2062	4.640.039,67	46.400.396,74	-41.760.357,07
2063	4.173.588,86	41.735.888,58	-37.562.299,72
2064	3.737.724,05	37.377.240,52	-33.639.516,47
2065	3.333.046,93	33.330.469,26	-29.997.422,34
2066	2.959.887,43	29.598.874,26	-26.638.986,83
2067	2.617.918,09	26.179.180,89	-23.561.262,80
2068	2.305.772,92	23.057.729,16	-20.751.956,25
2069	2.021.198,66	20.211.986,60	-18.190.787,94
2070	1.761.765,11	17.617.651,06	-15.855.885,96
2071	1.525.145,70	15.251.457,05	-13.726.311,34
2072	1.309.502,68	13.095.026,85	-11.785.524,16
2073	1.113.380,10	11.133.801,02	-10.020.420,92
2074	935.820,51	9.358.205,07	-8.422.384,57



## ANEXO II – PROJEÇÕES ATUARIAIS

ATUAL GERAÇÃO DE SERVIDORES, INATIVOS E PENSIONISTAS

VALORES CORRENTES

EXERCÍCIO	RECEITAS PREVIDENCIÁRIAS	DESPESAS PREVIDENCIÁRIAS	RESULTADO PREVIDENCIÁRIO
	Valor (A)	Valor (B)	Valor (A-B)
2075	776.297,45	7.762.974,49	-6.986.677,04
2076	634.587,28	6.345.872,76	-5.711.285,48
2077	510.422,78	5.104.227,75	-4.593.804,98
2078	403.285,02	4.032.850,20	-3.629.565,18
2079	312.399,25	3.123.992,46	-2.811.593,22
2080	236.968,53	2.369.685,34	-2.132.716,80
2081	175.894,49	1.758.944,92	-1.583.050,43
2082	127.723,23	1.277.232,29	-1.149.509,06
2083	90.814,97	908.149,72	-817.334,75
2084	63.512,46	635.124,60	-571.612,14
2085	44.016,48	440.164,81	-396.148,33
2086	30.579,15	305.791,50	-275.212,35
2087	21.649,11	216.491,12	-194.842,01
2088	15.960,27	159.602,75	-143.642,47
2089	12.436,73	124.367,34	-111.930,61
2090	10.231,19	102.311,93	-92.080,73
2091	8.784,71	87.847,07	-79.062,36
2092	7.788,16	77.881,56	-70.093,41
2093	7.020,56	70.205,64	-63.185,07
2094	6.328,30	63.282,97	-56.954,68
2095	5.664,34	56.643,40	-50.979,06

## ANEXO II – PROJEÇÕES ATUARIAIS

ATUAL GERAÇÃO DE SERVIDORES, INATIVOS E PENSIONISTAS

VALORES CORRENTES

EXERCÍCIO	RECEITAS PREVIDENCIÁRIAS	DESPESAS PREVIDENCIÁRIAS	RESULTADO PREVIDENCIÁRIO
	Valor (A)	Valor (B)	Valor (A-B)

FONTES: Técnico responsável pelo cálculo.

NOTAS:

- 1 - As alíquotas de contribuição consideradas foram de 14,00% para os servidores ativos e de 14,00% para o Ente.
- 2 - Nas despesas previdenciárias não estão incluídos os benefícios de auxílios.
- 3 - Nos fluxos de receitas e despesas não está considerada a hipótese de crescimento por produtividade.
- 4 - As contribuições dos servidores inativos e pensionistas foram consideradas de 14% sobre a parcela excedente a R\$ 6.433,57.
- 5 - Os benefícios foram calculados em conformidade com as disposições da Emenda Constitucional nº 41/03 e Emenda Constitucional nº 47/05.

## ANEXO III – PROVISÕES MATEMÁTICAS

PROVISÕES MATEMÁTICAS – CONTABILIDADE – DATA-BASE: 31/12/2020

Operação	Plano de Contas		R\$
<b>C</b>	2.2.7.2.1.00.00	<b>PROVISÕES MATEMÁTICAS PREVIDENCIÁRIAS</b>	<b>5.265.889.268,24</b>
<b>C</b>	2.2.7.2.1.01.00	<b>Plano Financeiro Provisões para Benefícios Concedidos</b>	<b>2.370.677.678,39</b>
<b>C</b>	2.2.7.2.1.01.01	Aposentadorias/Pensões/Outros Benefícios do Plano	2.634.086.309,33
<b>D</b>	2.2.7.2.1.01.02	Contribuições do Ente	-
<b>D</b>	2.2.7.2.1.01.03	Contribuições do Inativo	-
<b>D</b>	2.2.7.2.1.01.04	Contribuições do Pensionista	-
<b>D</b>	2.2.7.2.1.01.05	Compensação Previdenciária	263.408.630,93
<b>D</b>	2.2.7.2.1.01.07	Cobertura de Insuficiência Financeira	-
<b>C</b>	2.2.7.2.1.02.00	<b>Plano Financeiro Provisões para Benefícios a Conceder</b>	<b>2.797.435.645,26</b>
<b>C</b>	2.2.7.2.1.02.01	Aposentadorias/Pensões/Outros Benefícios do Plano	3.399.856.287,38
<b>D</b>	2.2.7.2.1.02.02	Contribuições do Ente	131.217.506,69
<b>D</b>	2.2.7.2.1.02.03	Contribuições do Ativo	131.217.506,69
<b>D</b>	2.2.7.2.1.02.04	Compensação Previdenciária	339.985.628,74
<b>D</b>	2.2.7.2.1.02.06	Cobertura de Insuficiência Financeira	-
<b>C</b>	2.2.7.2.1.03.00	<b>Plano Previdenciário Provisões para Benefícios Concedidos</b>	<b>1.179.763,25</b>
<b>C</b>	2.2.7.2.1.03.01	Aposentadorias/Pensões/Outros Benefícios do Plano	1.310.848,06
<b>D</b>	2.2.7.2.1.03.02	Contribuições do Ente	-
<b>D</b>	2.2.7.2.1.03.03	Contribuições do Inativo	-
<b>D</b>	2.2.7.2.1.03.04	Contribuições do Pensionista	-
<b>D</b>	2.2.7.2.1.03.05	Compensação Previdenciária	131.084,81
<b>C</b>	2.2.7.2.1.04.00	<b>Plano Previdenciário Provisões para Benefícios a Conceder</b>	<b>69.568.198,76</b>
<b>C</b>	2.2.7.2.1.04.01	Aposentadorias/Pensões/Outros Benefícios do Plano	233.622.468,35
<b>D</b>	2.2.7.2.1.04.02	Contribuições do Ente	70.346.011,38
<b>D</b>	2.2.7.2.1.04.03	Contribuições do Ativo	70.346.011,38
<b>D</b>	2.2.7.2.1.04.04	Compensação Previdenciária	23.362.246,83
<b>D</b>	2.2.7.2.1.05.00	<b>Plano de Amortização</b>	<b>-</b>
<b>D</b>	2.2.7.2.1.05.01	Outros Créditos	-
<b>C</b>	2.2.7.2.1.07.00	<b>PROVISÕES ATUARIAIS PARA AJUSTES DO PLANO</b>	<b>27.027.982,58</b>
<b>C</b>	2.2.7.2.1.07.01	<b>Ajuste de Resultado Atuarial Superavitário</b>	<b>27.027.982,58</b>